ZPRAVODAJ plzeňské diecéze

4/2017 DUBEN

Mši sv. s udílením popelce celebroval biskup Tomáš Holub na Popeleční středu v katedrále sv. Bartoloměje.

Foto Jiří Strašek

Velikonoční tajemství jsou pro nás pozváním

Úvodník

V roce 1950, těsně před svým uvězněním v komunistickém žaláři, napsal Jan Zahradníček své strhující básnické dílo Znamení moci, prorocké vidění hrůz, které na sebe strhl člověk kvůli odmítnutí Boha a které autor sám při svém dlouhém věznění zažil s děsivou intenzitou.
Tato úžasná, nicméně veskrze velmi ponurá básnická skladba ale nekončí v beznaději. Naopak, s obrovskou jasností směřuje pohled každého čtenáře na to jediné znamení skutečné moci a skutečné vlády nad světem: ke Kříži a vrcholí vyznáním Boží lásky, která právě skrze ukřižovaného a zmrtvýchvstalého Krista naplňuje spásu světa:

Z jeho kostelů rostou domy
z jeho tajemství věda
z jeho poslušnosti svoboda.
V jeho jediných rukou zadarmo dávajících
v jeho žehnajících rukou probodených
jediná opravdová, jediná skutečná moc a vláda
jediná opravdová, jediná skutečná vláda nad světem.

Slavení velikonočních tajemství je pro nás křesťany vždy novým zpřítomněním této milosrdné Boží vlády v našich konkrétních životech. Je pozváním, abychom tuto vládu přijali ve svobodě a s radostí. Abychom nezůstali pouze jako ti, kteří se nechají strhnout dramatičností a hloubkou všech těch událostí, které se před dvěma tisíci lety odehrály v Jeruzalémě a které v liturgických obřadech ožívají před našima očima. Abychom nepřijali celou tu velikonoční zvěst pouze stejným způsobem, jakým se čas od času necháme coby diváci vtáhnout do nějakého působivého filmového příběhu, který sledujeme v kině či televizi.
Slavení velikonočních tajemství je pro nás pozváním, abychom do tohoto příběhu vstoupili mnohem osobněji, abychom společně s Janem Zahradníčkem pochopili ve svých osobních dramatech zase o trochu více, že tento krvavý příběh z dalekého Jeruzaléma završený zprávou o Zmrtvýchvstalém je základní radostnou zvěstí o tom, kdo skutečně má dnes a tady moc, kdo vládne. Kdo vládne nejen světu okolo nás – tomu velikému světu politiky, ekonomiky, sportu či zábavy, ale kdo vládne i našemu vnitřnímu kosmu, našemu nitru, našim tužbám a ambicím, našim bolestem a smutkům, naší touze milovat i naší beznaději. Abychom toto pochopili celou svojí bytostí, a tak se také celou svojí bytostí mohli nechat prostoupit tou závratnou radostí velikonočního rána, kterým zní zpráva o Vzkříšení.
Církev jako putující Boží lid si tuto bytostnou radost vzájemně vyprošuje. Modlíme se jeden za druhého, modlíme se společně, aby se v našich kostelích a společenstvích nezůstalo pouze u slov. Prosíme, aby naše velikonoční radost byla živým svědectvím pro naše okolí, že jsme ve svém životě objevili Znamení moci, jejíž vláda přináší každému člověku – navzdory všem pokusům Zla, jež vedou k atmosféře strachu a hrozí zalknutím – skutečnou svobodu a skutečné vítězství: vítězství nezadržitelně a jednoznačně, jak píše Jan Zahradníček.

Tomáš Holub
Biskup plzeňský

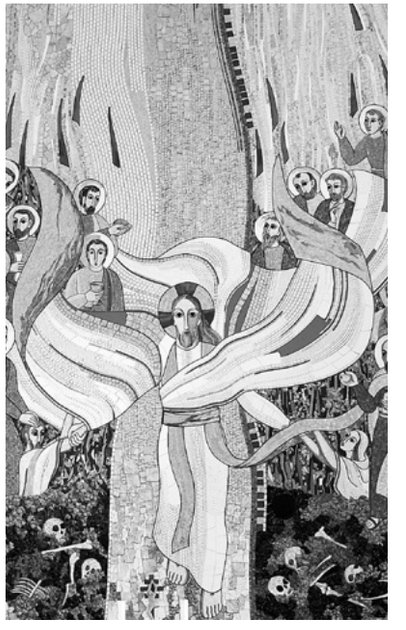

Úvodník

Co se stalo, co se chystá

24. února PLZEŇ

Den otevřených dveří Církevní základní školy

Školu v rámci dne otevřených dveří navštívily na čtyři desítky rodičů s budoucími prvňáčky či šesťáky. Ve vstupní hale je vítal zpěv ptáků z voliér a hostesky z řad studentek.

Zatímco rodiče a prarodiče mohli zkoumat chod a atmosféru školy, děti se vydávaly na poznávací expedici po stanovištích, kde pro ně byly připraveny různé úkoly. Ve školní knihovně to byl výlet do historie, jinde matematické hlavolamy, poznávání přírodnin, kontakt s malými zvířaty a další.

„Křesťanské zaměření školy rodiče hodně zajímá. Vysvětlujeme, že stavíme výuku a vzájemné vztahy na hodnotách, jako je tolerance, respekt, zájem o druhého člověka," vysvětlila Kateřina Chejlavová, zástupkyně ředitele pro Církevní základní školu, fungující v jedné budově společně s Církevní střední odbornou školou. „Etická výchova je povinný předmět, jako volitelný předmět nabízíme základy křesťanství. Není tu žádná povinná výuka náboženství, ale děti se s křesťanským pojetím lidských vztahů setkávají každodenně," zdůraznila zástupkyně.

Církevní základní škola má za sebou první pololetí prvního roku.

V následujícím školním roce škola otevře 1. třídu, kam budou probíhat zápisy **8. dubna***, a 6. třídu s přijímacím řízením* **9. května**. *Více na www.cisplzen.cz.*

27. února PLZEŇ

Biskup Tomáš Holub požehnal suroviny na velikonoční várku piva pro papeže.

I letos poputuje do Vatikánu tradiční várka velikonočního piva z Plzeňského Prazdroje. Tentokrát bude navíc doplněna desetikilovým zvonem, vyrobeným též za pomoci plzeňského.

Zvon vzniká ve slovenské zvonařské dílně Trvalcových v Žarnovici. Ti používají pivo kvůli lepší přilnavosti a pevnosti materiálu na výrobu formy a nejlépe jim vyhovuje právě plzeňský ležák.

28. února PLZEŇ

Tříkrálovým koledníkům poděkovali oba biskupové

„Rekordní úspěch letošní Tříkrálové sbírky je vaše zásluha," pochválil biskup Tomáš Holub tříkrálové koledníky, kterých se desítky sešly v plzeňském klubu Šeříkovka.

„Byly mimořádné mrazy, řádily chřipky, ale koledníci se přesto vydávali prosit o příspěvek na charitní účely dům od domu. Jim i jejich dospělým průvodcům patří veliký dík," doplnil emeritní biskup a prezident Diecézní charity Plzeň František Radkovský. Ředitel Diecézní charity Jiří Lodr přiznal své původní obavy, že zima a virózy se na výsledku Tříkrálové sbírky projeví. „Ale opět se ukázalo, že Boží láska a vaše nadšení a energie jsou silnější, a loňský rekord v diecézi i celorepublikově byl překonán," dodal s radostným konstatováním téměř čtyř a půl miliónového výtěžku v plzeňské diecézi.

1. března PLZEŇ

Biskupové Tomáš Holub a František Radkovský sloužili v katedrále sv. Bartoloměje mši sv. s udílením popelce pro všechny farnosti z Plzně a okolí.

„Plzeňáci přijďte odstartovat půst do katedrály. Znamení popela je srozumitelné pro každého. Čas na konání dobra je limitován!" vyzýval předem na svém twitterovém účtu biskup Tomáš a zval k účasti nejen praktikující věřící, ale všechny, kdo by se chtěli o smyslu postní doby

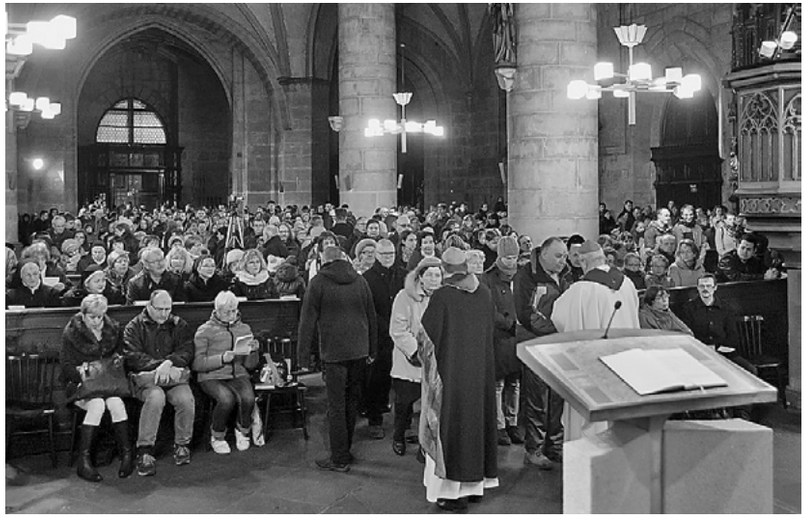

dozvědět víc. Katedrála posléze doslova praskalave švech.

V promluvě biskup Tomáš připomněl svého dědečka, který jako vesnický starosta pořádal pravidelně o masopustním úterý maškarní bál: „O půlnoci stopnul zábavu, požádal přítomné, aby sundali masky, pomodlili se otčenáš a vstoupili do postní doby. Popeleční středa je den, kdy bychom měli odložit své masky, stejně jako všechno, co nám brání podívat se sami na sebe, jací jsme."

Zřeknutí se zbytečných věcí podle biskupa Tomáše zostřuje pohled, abychom viděli pravdivě a abychom byli připraveni pohlédnout do tváře Hospodina.

„Pokud vidíme Boha přísného a odsuzujícího, tak jsme se nedívali dobře," upozornil biskup. „Při správném pohledu jsme schopni vidět Boha jako toho, který miluje člověka nejen až k oběti na kříži, ale ještě výš, až tam, kde je překonána pomíjivost a lidská slabost."

10. - 12. března PLZEŇ

UNIT 2017 - víkend plný workshopů, seminářů, diskusí a sdílení prožily desítky mladých lidí při 11. ročníku ekumenického setkání.

„Nade všechno mějte lásku" znělo téma letošního setkání v plzeňském sboru Evangelické církve metodistické Maranatha.

O lásce jako nejdůležitější věci na světě, o lásce jako daru i riziku podstoupeným druhým i o lásce k nepřátelům hovořili s mladými lidmi jak kazatelé Nick Lica či Frank Zauflik, tak i biskup Tomáš Holub, který se podělil o své zkušenosti s hledáním cesty k Bohu.

19. března SKALNÁ

Kostel sv. Jana Křtitele ve Skalné se stal v rámci příhraniční spolupráce České republiky a Bavorska jedním z tzv. míst bez hranic.

V takových místech se setkává nejen historie a kultura obou národů, ale především současní obyvatelé v dobrých sousedských vztazích. Projekt byla slavnostně zahájen odpoledním koncertem za účasti faráře P. Piotra Libnera, starosty partnerského bavorského města Neusorg Petera Königa, představitelů města Skalná a desítek návštěvníků.

„Tento koncert byl vlastně zahájením celé řady společných kulturních akcí, celkem jich je zatím naplánováno zhruba dvacet, ať už jsou to poutě, letní slavnosti, výstavy, soutěže, setkávání dětí a seniorů a další. Nejbližší bude Velikonoční koncert na Boží hod velikonoční od 16 hodin opět tady v kostele. Co ale vnímám jako velmi důležité, je skutečnost, že jsme v celém projektu jako rovnocenní partneři: město a farnost Skalná, město a farnost Neusorg," s potěšením konstatoval skalenský farář P. Piotr Libner. „Kromě obohacení života v obou městech a farnostech je v rámci projektu naplánována i oprava kostela," dodal.

22. března PLZEŇ

Requiem za zesnulého kardinál Vlka sloužili biskupové Tomáš Holub a František Radkovský v katedrále sv. Bartoloměje.

Připomněli, že kardinál Vlk měl k naší diecézi blízký vztah, byl u jejího založení v roce 1993 jakožto pražský arcibiskup. S biskupem Františkem ho pojilo dlouholeté přátelství.

„Miloslav Vlk symbolizoval společně s Václavem Havlem novou naději svobody a oba posunuli tehdejší Československo do evropských rozměrů. Shromažďujeme se tu jako lidé žijící ve společnosti, které kardinál Vlk vtiskl něco, co dnes považujeme za samozřejmé, ale co by bez něj možná samozřejmé nebylo. Dvě slo-

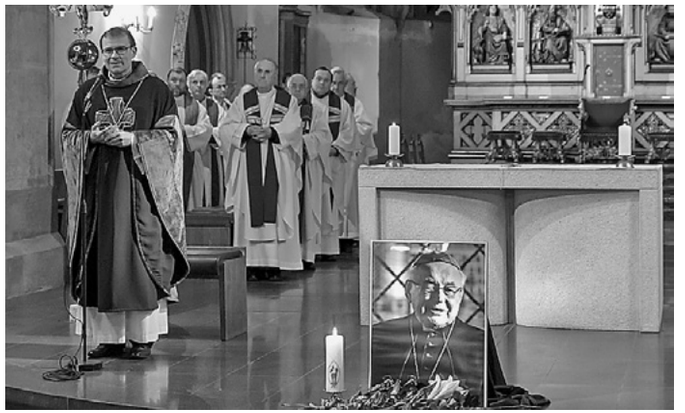

va jej charakterizují - svoboda a transcendence. Stál za svobodou celým svým životem, do poslední chvíle měl odvahu říkat věci svobodně, " podtrhl při bohoslužbě biskup Tomáš Holub poté, co přivítal sestru zesnulého Marii Trnkovou, primátora města Plzně Martina Zrzaveckého, náměstkyni hejtmana Marcelu Krejzovou a všechny, kdo se přišli s kardinálem Vlkem rozloučit modlitbou.„ Když bylo loni v únoru oznámeno mé jmenování biskupem, řekl mi otec Miloslav: Přijď ke mně, dám ti svůj pektorál a prsten pro tvou službu v Plzni. Obojí mám teď na sobě a obojího si velmi vážím," konstatoval biskup Tomáš s hrdostí.

PODĚKOVÁNÍ ZA POSTNÍ DUCHOVNÍ OBNOVU

Moc bych chtěla poděkovat P. Alvaru Grammaticovi a všem členům komunity Koinonia Jan Křtitel, zvláště těm, kteří jezdí do Mrákova a vedou duchovní obnovu. Velice ráda se těchto setkání účastním, protože jsou plná radosti a Ducha svatého.

Osobně mohu dosvědčit, že tam pociťuji Boží lásku, přítomnost Pána Ježíše ve chválách a našich společných modlitbách. Alvarovy přednášky o Božím milosrdenství se hluboce dotýkají mého srdce. Ještě jednou moc děkuji! *A. Gondeková*

Postní duchovní obnova v Mrákově mně přináší intenzivní prožitek společného chválení Pána a radost z Božího milosrdenství! *M. Hanová*

Připravila Alena Ouředníková, foto Soňa Pikrtová a Jiří Strašek.

co se chystá

30. března - 31. prosince RADNICE
POUTNÍ MÍSTA A MÍSTA ZVLÁŠTNÍ ZBOŽNOSTI NA ROKYCANSKU
Výstava Luďka Krčmáře v Muzeu Josefa Hyláka.

3. dubna PLZEŇ
BIBLICKÉ HODINY NA BISKUPSTVÍ
Pastorační centrum zve všechny zájemce na pravidelné biblické hodiny s Josefem Kaše. Pokračujeme s výkladem apoštolského vyznání víry tak, jak jej rozjímá a předkládá Joseph Ratzinger - Benedikt XVI ve své knize Úvod do křesťanství. Pokud tuto knihu máte doma, určitě si ji přineste, nebo zapůjčte v knihovně biskupství, stojí za to ji číst.
Těší se na vás organizátoři a průvodci biblických hodin, Josef, Majka a Anička. Info na tel.728930030.

9. - 16. dubna PLZEŇ
VELIKONOČNÍ BOHOSLUŽBY V KATEDRÁLE SV. BARTOLOMĚJE:

Květná neděle 9. dubna v 10.30 hodin mše sv.
Zelený čtvrtek 13. dubna v 9.30 hodin Missa Chrismatis, v 18.00 hodin mše na památku Poslední večeře Páně
Velký pátek 14. dubna v 8.00 hodin ranní chvály, v 16.30 hodin obřady Velkého pátku
Bílá sobota 15. dubna v 8.00 hodin ranní chvály, v 8.45 hodin obřad katechumenů, ve 21.00 hodin Velikonoční vigilie
Boží hod velikonoční 16. dubna v 10.30 hodin mše sv.

7. - 8. dubna PLZEŇ
SETKÁNÍ MLÁDEŽE S BISKUPEM
pod mottem *„Veliké věci mi učinil ten, který je mocný" (Lk 1, 49).*
V pátek začne křížová cesta centrem Plzně v 18.00 hodin v katedrále sv. Bartoloměje. V sobotu program pokračuje od 9.00 hodin v aule gymnázia na Mikulášském nám. Hlavním přednášejícím bude P. Marián Kuffa, zúčastní se i biskupové Tomáš Holub a František Radkovský.

8. dubna STARÝ PLZENEC
RODINA JAKO RADOST Z LÁSKY, STÁŘÍ J DAR PRO MLADÉ
*T*aková jsou témata duchovní přípravy, kterou od 9.00 do 16.00 hodin povedou na faře Mons. Karel Plavec a P. Martin Sedloň OMI.

8. dubna PLZEŇ - MEDITAČNÍ ZAHRADA
KŘÍŽOVOU CESTU povedou bratři dominikáni od 15.00 hodin. Doprava MHD č. 30 zastávka Tyršův most nebo vlastními auty.

8. dubna KARLOVY VARY - RYBÁŘE
HUDEBNÍ DÍLA ID BAROKA PO SOUČASNOST
Benefiční koncert v kostele Povýšení sv. Kříže od 18.30 hodin na pořízení tří zvon zvonů náhradou za původní zvony zabavené nacisty. Účinkuje Marian Jurečka a jeho hosté.

8. dubna PLZEŇ
„VELIKÉ VĚCI MI UČINIL TEN, KTERÝ JE MOCNÝ" (LK 1, 49)
Přednáška P. Mariána Kuffy v kostele Panny Marie Růžencové na Jiráskově náměstí od 9.15 hodin.

Marián Kuffa je slovenský římskokatolický kněz, působí v Žákovcích. Věnuje se lidem na okraji, lidem, kteří se dostali do problémů. Jeho pohled na život je povzbudivý a prosycený křesťanskou moudrostí. Přednášku připravilo Karmelitánské knihkupectví ve spolupráci s Biskupstvím plzeňským a farností Plzeň - Slovany. Knihy P. Kuffy budou k zakoupení po přednášce v zadní části kostela.

19. dubna - 15. října PLZEŇ - MEDITAČNÍ ZAHRADA
Otevírací doba od středy do neděle 10.00 - 18.00 hodin
27. dubna se zde koná mše sv. od 16.00 hodin.
V pokladně lze zakoupit DVD „Plody zla a odpuštění" - svědectví Luboše Hrušky, i cizojazyčně
Kontakt na správce zahrady: mobil 603 809 798, zahrada@bip.cz

21. dubna PLZEŇ
VEČERNÍ PROHLÍDKA VĚŽE A VARHAN KATEDRÁLY SV. BARTOLOMĚJE
proběhne od 19.00 hodin. Počet návštěvníků je omezen, doporučujeme zakoupit vstupenky předem v pokladně katedrály nebo prostřednictvím Plzeňské vstupenky.
Z ochozu nejvyšší kostelní věže v republice, umístěného ve výšce šedesáti metrů, k němuž vede na tři sta schodů, se účastníci mohou pod vedením průvodkyně kochat výhledem do všech světových stran, případně i fotografovat.

22. dubna ČERNOŠÍN
Poutní mše sv. ke cti sv. Jiří v 10.30 hodin

22. dubna - 24. června PUTOVÁNÍ SE SV. JAKUBEM BEZ HRANIC
Česko - německé putování v šesti etapách z Kasejovic do Eschkamu po části Svatojakubské cesty
22. dubna Kasejovice - Nepomuk, 16 km
20. května Nepomuk - Plánice, 19 km
24. června Plánice - Klatovy, 16 km
Svoz poutníků je vždy: v 8.15 Všeruby (radnice), v 8.30 Kdyně (radnice), v 8.45 Klatovy (ul. Plánická u hradeb).
Je třeba se předem přihlásit na některém z těchto míst: Obecní úřad Všeruby (tel. 379779233), Informační centrum Klatovy (tel. 376347240) nebo Informační centrum Kdyně (tel. 379413555).

24. dubna - 5. června PLZEŇSKÝ VARHANNÍ FESTIVAL, X. ročník
Koncerty se konají vždy od 19.00 hodin v katedrále sv. Bartoloměje v Plzni

24. dubna - Jaroslav Tůma - varhany (profesor HAMU v Praze)
Zazní skladby autorů: Johann Sebastian Bach, Felix Mendelssohn-Bartholdy, Petr Eben: Nedělní hudba
8. května - Miroslav Pšenička - varhany(koncert na zakončení Oslav osvobození), Ivana Veberová – zpěv, Veronika Hádková – hoboj
Zazní skladby: Anton Bruckner (1824-1896) – Postlude, Miroslav Pšenička (1974) – Sonata pro hoboj a varhany, Antonín Dvořák (1841-1904) – Biblické písně, Volná improvizace pro hoboj a varhany, Cesar Franck (1822-1890) – Ave Maria, Panis Angelicus, , Miroslav Pšenička (1974) – Chvalozpěvy, Te Deum, Sanctus, Aleluja.
22. května - Markéta Reindlová - varhany,

Schola Cantorum Pilsensis - zpěv.
Zazní skladby: Felix Mendelssohn-Bartholdy (1809-1847) – Sonata A dur op. 65, Introitus Dominica VI. Paschae, Johannes Brahms (1833-1897) – Chorální předehry, Herzlich tut mich erfreut, Schmücke dich, o liebe Seele, Mikuláš Schneider-Trnavský (1881-1951) – „Matka Boží Trnavská", Petr Eben (1929-2007) – Improvizace na slovenskou mariánskou píseň „Matka Boží Trnavská" (2004), Petr Eben – Suita liturgica (1995)
5. června - Irena Chřibková - varhany, Jana Sibera - zpěv
Zazní skladby autorů: Bedřich Antonín Wiedermann, Zdeněk Pololáník, Zdeněk Blažek, Johann Sebastian Bach, Georg Friedrich Händel.
Součástí 10. ročníku plzeňského varhanního festivalu bude v katedrále opět výstava o varhanách.

25. dubna PLZEŇ
DEN OTEVŘENÝCH DVEŘÍ HOSPICE SV. LAZARA
proběhne od 10.00 do 19.30 hodin.
Nedáváme o sobě příliš hlučně vědět, o to účinněji však již devatenáct let s maximálním nasazením pečujeme o nevyléčitelně nemocné a jejich blízké z celého Plzeňského kraje. Přes naši tichou službu bychom chtěli, aby o nás věděl a naši práci podporoval co největší okruh lidí. Také proto otevíráme i letos dveře našeho hospice pro sympatizanty, přátele a nejširší veřejnost.
Budeme rádi, když se přijdete 25. dubna kdykoli během dne podívat, seznámit se s tím, co vlastně obnáší hospicová a paliativní péče, zeptat se na to, co Vás zajímá. Podle možností se Vám bude věnovat celý zdravotnický tým, stejně jako další zaměstnanci hospice.
Uvítáme, když si u nás dáte čaj nebo kávu, posilníte se malým občerstvením, podíváte se, jak vypadá prázdný, nově upravený pokoj pro pacienty a společné prostory hospice. Až budete odcházet, můžete si odnést třeba originální výrobek, hospicový zápisník nebo kávu.
Kromě toho bude letos čekat zájemce jedna specialita. V rámci dne otevřených dveří se totiž uskuteční dvojí promítání unikátního dokumentárního filmu *„Sedm písní pro dlouhý život"* z prostředí skotského hospice s následnou diskuzí, a to poprvé od 15:00, podruhé od 17:30 hodin.
Buďte srdečně zváni, těšíme se na vás.

29. dubna MANĚTÍN
VÝROČÍ POSVĚCENÍ KOSTELA SV. BARBORY A 50 LET OD ÚMRTÍ DĚKANA FR. WONKY
Připomeneme si 320 let od posvěcení chrámu sv. Barbory (30. 4. 1697), který už několik let duchovně ožívá především díky manželům Roštíkovým z Plzně. Je stále častěji místem kulturních a duchovních akcí. Je místem, kde se daří setkávání lidí, kteří už ztratili z různých důvodů spojení se světem křesťanské víry a života církve s těmi, kteří znovu nalezli dobrotu a přítomnost Boha ve svých životech. O to větší smysl má chrám i stavebně „postavit na nohy" a díky státním dotacím, benefičním iniciativám a také přízni Města Manětín se to téměř zázračně daří.
Druhé výročí se týká někoho, kdo jistě svým životem i modlitbami i literárním dílem připravil podhoubí k požehnané budoucnosti Manětína a mnohé svou otcovskou a pastýřskou moudrostí otevřel dobru, hodnotám lidskosti a jistě i věčnému nebi Boží lásky.
Na hrobě ve stínu kostela sv. Barbory má nápis: *„Měl jsem vás všechny rád"*. Ano, jde o dlouholetého manětínského děkana P. Františka Wonku, který právě 29. dubna 1967 zemřel v 67 letech. Připomínáme si tedy přímo 50. výročí jeho úmrtí. Mnozí ho ještě pamatují. A jen při vzpomínce na něho se jim rozzáří oči. Srdečně zveme na tuto vzpomínkovou slavnost.
V sobotu 29. dubna v 10.00 hodin hod. začneme na manětínském hřbitově u hrobu P. děkana Wonky. Následovat bude slavná mše sv. v blízkém kostele sv. Barbory, kterou bude celebrovat emeritní biskup plzeňský Mons. František Radkovský. Dále bude představena nově vydaná Wonkova historická práce o Manětíně *„Poutník svatojánský"*.
Slavnost bude zakončena neformálním setkáním s občerstvením pro všechny v manětínském kulturním domě. Přijďme se setkat, zavzpomínat a dodat si naději do budoucna.

2. května NEČTINY
SETKÁVÁNÍ NAD ŽIVOTNÍMI OTÁZKAMI EVANGELIA - zahájení cyklu
Jak najít pokoj v srdci? Proč člověk potřebuje odpuštění? Je možné být opravdu šťastný? Jak se nebát smrti? Jde napravit nenapravitelné? Může být strach požehnaný? Co to znamená být křesťanem?...
Křesťanství není názor, nauka, kostel nebo nějaké předpisy. Křesťanství je síla a bytostná naděje skrze toho, který se narodil v Betlémě! Srdečně zveme na několik tematických setkání, kde najdete snad nějakou pro vás důležitou odpověď, ale především chuť a sílu do života pro sebe i pro druhé. Není nutné účastnit se všech setkání. Přijďte. Žijeme jen jednou. Přátelství je možné, i když to máme každý „trochu jinak". Jednotlivá setkání budou moderovat bratři obláti z Plas.
Bližší informace poskytne P. Martin Sedloň OMI, mob. 731 621 241
Setkávání se bude konat každé květnové úterý v Regionálním muzeu v Nečtinech od 18,30 hodin. Těšíme se na vás. Pozvěte i své známé.

3. **května PLZEŇ**
„LUTHER - MYSTIK VÍRY, SLOVA A SVÁTOSTÍ"
Přednáška Prof. Jaroslava Vokouna začne v 18.00 hodin ve farnosti Evangelické církve metodistické, Husova 14.
Ekumenický teolog Jaroslav Vokoun vykresluje Luthera, stojícího pevně v katolické tradici, legitimně rozvíjejícího myšlení předscholastické mnišské teologie. Luthera, který není na prvním místě reformátor církve, ale reformátor zbožnosti, pastýř a mystik. Po přednášce následuje autogramiáda knihy, která bude k zakoupení přímo na přednášce.

LETNÍ TÁBORY SALESIÁNSKÉHO STŘEDISKA MLÁDEŽE V PLZNI - LOBZÍCH;

Tábor nejen pro ministranty
Termín: 1. – 8. 7. 2017. Místo konání: Nečtiny. Cena: 2 350 Kč
Věková skupina: chlapci ve věku 8 – 14 let, přednostně ministranti farnosti Plzeň-Lobzy Vedoucí: Martin Poláček (polacek@sdbplzen.cz)

co se chystá

PIDIK
*Termín: 9. – 15. 7. 2017. Místo koná*ní: Nečtiny. Cena: 1 700 Kč
Věková skupina: 9 – 12 let
pobytový tábor s křesťanským zaměřením
Vedoucí: Evžen Rakovský (rakovsky@sdbplzen.cz)

Dívčí chaloupka
Termín: 17. – 22. 7. 2017. Místo konání: Pernink. Cena: 2 500 Kč
Věková skupina: dívky ve věku 7 – 13 let
Vedoucí: Pavla Janouškovcová (janouskovcova@sdbplzen.cz)

Výtvarný tábor
*Te*rmín: 23. – 29. 7. 2017. Místo konání: Nečtiny. Cena: 2 200 Kč
Věková skupina: mladí ve věku 14 – 18 let - pro ty, kdo rádi tvoří a přemýšlejí nad tím
Vedoucí: Martin Poláček (polacek@sdbplzen.cz)

Hleďaní Země - Nezemě
Příměstský tábor pořádaný klubem Balón
Termín: 24. – 28. 7. 2017. Místo konání: Salesiánské středisko. Cena: 800 / 600 Kč
Věková skupina: 7 – 13 let
Vedoucí: Pavla Janouškovcová (janouskovcova@sdbplzen.cz)

Lezecký tábor
Termín: 29. 7. – 5. 8. 2017. Místo konání: Nečtiny. Cena: 2 800 Kč
Věková skupina:
účastníci kroužku Horolezení a členy HO SaSM Plzeň ve věku 8 – 14
Vedoucí: Šárka Končírová (koncirova@sdbplzen.cz)

Lezecké soustředění
Termín: 10. – 16. 8. 2017. Místo konání: Itálie. Cena: 4 200 Kč
Věková skupina: účastníci Horolezení Borci a Junior pokročilí starší 15 let
Vedoucí: Šárka Končírová (koncirova@sdbplzen.cz)

Autobusem po Anglii
Příměstský tábor pořádaný zájmovými kroužky
Termín: 14. – 18. 8. 2017. Místo konání: Salesiánské středisko. Cena: 800 Kč
Věková skupina: 7 – 13 let
Vedoucí: Diana Smolková (smolkova@sdbplzen.cz)

KNIHOVNA NA BISKUPSTVÍ
Knihy je možno půjčit na pastoračním oddělení (3. patro biskupství) pondělí – pátek 9.00–15.00 hodin, info o knihách na tel. 377 223 112; slajsova@bip.cz.

DUCHOVNÍ SLUŽBA NEMOCNÝM V PLZEŇSKÝCH NEMOCNICÍCH
Nonstop tel. služba 777 167 004 pro zajištění návštěvy kněze či pastorační asistentky v plzeňských nemocnicích.

HLEDÁME BYDLEN/

Maminka s dcerou 74 a 47 let, římské katoličky, hledají byt v nájmu nebo podnájmu v Plzni.
O velikosti 2+1 v horší variantě 1+1.
Tel: 739 243 575

2017

Motto plzeňské diecéze

BOŽE, ZKOUMEJ MĚ, TY ZNÁŠ MÉ SRDCE, ZKOUŠEJ MĚ, TY ZNÁŠ MŮJ NEKLID, HLEĎ, ZDA JSEM NESEŠEL NA CESTU TRÁPENÍ, A PO CESTĚ VĚČNOSTI MĚ VEĎ! *Ž 139,23-24*

Přednáška
P. Marián Kuffa

téma: **„Veliké věci mi učinil ten, který je mocný“**
(Lk 1,49)

sobota
8. dubna 2017
v 19.15 hod.
kostel P. M. Růžencové
Jiráskovo nám.
PLZEŇ

Marián Kuffa je slovenský kněz, který se na faře v Žakovcích věnuje bezdomovcům, bývalým vězňům, alkoholikům a opuštěným matkám. O jeho díle vzniklo několik dokumentů. Je také autorem dvou knih a CD s jeho promluvami.

Na místě bude zajištěn prodej knih a CD Mariána Kuffy.

Akci pořádá Karmelitánské knihkupectví ve spolupráci s Biskupstvím plzeňským a farností Plzeň – Slovany.

karmelitánské nakladatelství

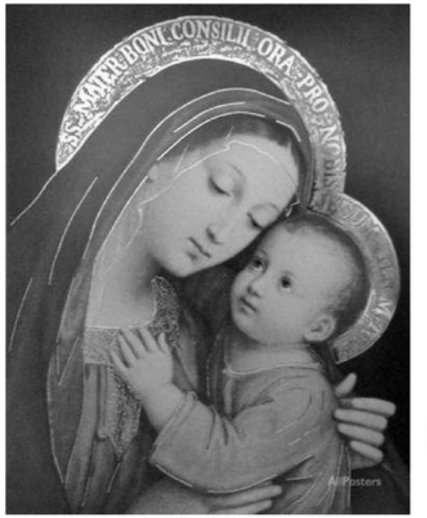

V roce stého výročí zjevení Panny Marie ve Fatimě a v době, kdy svou nebeskou Maminku obzvlášť potřebujeme,

srdečně zveme na obnovu

Tři dny s Pannou Marií

Od pátku 5. května 18 h
do pondělí 8. května 14 h
na zámku Štěkeň

u sestřiček Congregatio Jesu, U Zámku 1, 387 51 Štěkeň
www.congregatio-jesu.tode.cz

Cena:
ubytování dle typu pokoje
plná penze 215 Kč/os./den
organizační poplatek 200 Kč

PŘIHLÁŠKY A INFORMACE:
TEL. 606 627 636
ANTHONY2010@SEZNAM.CZ
WWW.CZ.FRBILL.NET

Obnovu povede P. GEORGE BIJU VC,

římskokatolický kněz a misionář z Kongregace vincentinů. Pochází z Indie a slouží ve východní Africe (Tanzánie, Keňa). Předloni byl ustanoven nástupcem P. Billa a P. Anthonyho a pověřen dílem světové evangelizace.

Z charitního života v západních Čechách

Benefiční ples pro chudé děti

Centrum španělské kultury a vzdělávání a Diecézní charita Plzeň uspořádaly 2. ročník benefičního plesu na podporu chudých dětí v Jižní Americe. Sál plzeňského Saloonu na Roudné byl zaplněn. V průběhu večera seznámil moderátor Vilém Dubnička účastníky plesu se současným stavem projektů, které podporují dárci prostřednictvím Diecézní charity Plzeň. Na plese ukázaly své umění soubory věnující se latinskoamerickým tancům. Díky vstupnému a bohaté tombole se vybralo celkem 26 100 Kč. Po zaplacení nájmu a hudby putoval výtěžek na zařízení školy Las Mercedes v hlavním městě Paraguaye Asunciónu.

Nová ředitelka Farní charity Přeštice

Otec biskup Tomáš jmenoval novou ředitelku FCH Přeštice - Mgr. Volkovou. Při té příležitosti se zajímal o službu FCH a o plány nové ředitelky. Ředitel DCH Plzeň Jiří Lodr poděkoval osobním dopisem za dlouholetou službu bývalé ředitelce FCH paní Ludmile Sekerkové. Poděkování patří i paní Sedláčkové, která během nemoci ředitelky nasadila do udržení dobrého díla charity mnoho sil a jistě i nadále bude ku pomoci. Poděkování patří všem v Charitě v Přešticích.

Velikonoční bazar

Bývalá železniční zastávka v Plzni poblíž zimního stadionu se opět stane místem velikonočního bazaru. Akci pořádá sdružení "Holky holkám", které touto charitativní formou pomůže azylovým domům pro matky s dětmi v tísni. Výtěžek z prodeje oblečení, které věnují ze svých šatníků plzeňské ženy, bude věnován azylovým domům v Plzni, Domažlicích a Klatovech. Finance pomohou zlepšit prostředí a zařízení ubytovaných žen a dětí. 1. dubna od 9:00 hodin v komunitním zařízení Zastávka v Plzni.

V Pohodičce to žije

Denní stacionář Pohodička a sociálně terapeutické dílny, které provozuje Oblastní charita Rokycany, připravily v březnu pro své klienty pestrý program. „Mezi klienty je oblíbené plavání v rokycanském bazénu, který jsme navštívili dvakrát“, řekla vedoucí Pohodičky Marie Dušková. „Na myslivecké burze jsme vystavovali a prodávali výrobky s motivy zvířat. Velký ohlas ohlas měly například tkané kabelky s divočákem, psem, jestřábem, orlem, daňkem, srnkou, zajícem nebo sovou“. Výrobky z dílen se prodávaly také v mirošovské Harmonii. „Udělali jsme si také výlet do Prahy na výstavu kostýmů a rekvizit, které byly použity v pohádce Anděl Páně 2. Z výletu jsme byli všichni nadšení“, doplnila Marie Dušková. V Pohodičce už se také připravují na abilympiádu (každoroční celorepubliková soutěž pracovních schopností a dovedností osob se zdravotním postižením). A za rohem už jsou Velikonoce. K těmto událostem směřuje výroba v dílnách a přípravy ve stacionáři. *Miroslav Anton*

Dar pro druhé

Ve středu 8. března ve zcela zaplněném bohoslužebném prostoru v Domově sv. Jiří jsme se rozloučili a poděkovali za dar života paní Evy Fikrlové a Vlastimila Vejvančického. Oba měli mnoho společného, dlouhá léta byli upoutáni na vozík, oba zemřeli během jednoho měsíce a oběma byla velkou oporou péče jejich nejbližších. Z promluvy P. Barhoně bych se s Vámi chtěla podělit o několik povzbuzujících myšlenek.

„Když se setkáte s člověkem, který je zdravotně postižený a přesto žije naplno, překypuje vitalitou a ze svého života namísto toho, aby byl uzavřený a nešťastný, učiní dar pro druhé, pak musíte žasnout …. Oba nedávno zemřeli – Bůh je povolal k sobě, ale on je povolal už dlouho předtím, aby dosvědčili, že život je velký dar, i když je těžký a plný zdravotních potíží, se kterým nejlépe naložíme, když z něj dáváme i druhým lidem. Oba dva se Ježíši podobali tím křížem, který nesli i tím dobrým, co přesto dělali. Oba byli dlouholetými platnými členy vedení organizace Vozíčkářů Plzeňska, neustále se nasazovali pro zlepšení podmínek ZTP občanů a to nejen v dopravě, ale i v dalších oblastech, např. ve spolupráci s touto organizací už v roce 1997 jako druhá v republice vznikla služba osobní asistence Městské charity Plzeň a tak oba ze svého života udělali to nejlepší, co mohli – udělali z něj dar pro druhé ….“

Anna Srbová

50 let od úmrtí P. Františka Wonky, manětínského děkana a historika

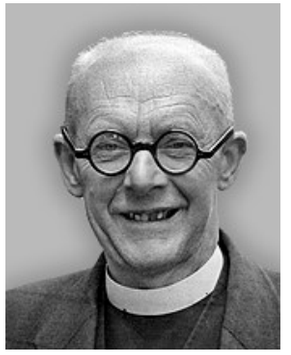

František Wonka se narodil 11. května 1900 v Úpici nedaleko Trutnova. Rodiče zde provozovali obchod se smíšeným zbožím. Středoškolská studia s vynikajícím prospěchem absolvoval na německém benediktinském gymnáziu v Broumově. V září roku 1920 odchází na další studia do Říma, kde v letech 1920–1921 studoval na filozofické fakultě a následně na staré české bohoslovecké koleji – Bohemicum. 13. července 1924 zde přijal kněžské svěcení. Svoji primici sloužil o den později v městečku Trevi ve středoitalské Umbrii v kapli sv. Václava.

V polovině června roku 1925 se František navrátil do Československa a v září nastupuje jako kaplan do manětínské farnosti na žádost patrona zdejšího kostela a majitele manětínského panství, hraběte Jana Lažanského. Po čtyři roky vypomáhal děkanu Josefu Pomrhoncovi v duchovní správě. Po jeho odchodu do penze na podzim roku 1929 byl ustanoven novým děkanem.

Jak se zmiňuje ve své práci Kniha o faře manětínské z roku 1937, děkan Josef Pomrhonc mu předpověděl, že „asi v Manětíně uvázne". Jeho proroctví se vyplnilo. František Wonka v Manětíně prožil téměř 42 let svého života. Do jeho farního obvodu patřily kromě města Manětín obce Brdo, Hrádek, Česká Doubravice, Vladměřice, Hvozd, Lipí a Újezd.

S velkou oblibou se věnoval studiu písemných dokumentů v archivech, uměl německy a latinsky. Patřil k největším znalcům manětínské historie. Ve svých mnoha pojednáních zpracoval především dobu barokní, zejména působení hraběnky Marie Gabriely Lažanské, rozené Černínové, za níž došlo v Manětíně k velkému kulturnímu a stavebnímu rozmachu. Ve svých studiích rovněž popsal dějiny městečka Manětín na konci 19. a v 1. polovině 20. století. Historii pak přibližoval i zdejšímu obyvatelstvu ve svých kázáních.

Počátkem roku 1949 byl František Wonka pověřen správou vikariátu po náhle zemřelém P. Josefu Martinů, faráři kozojedském. Ve středu 14. července téhož roku v Manětíně oslavil 25. výročí kněžského svěcení. V pátek nato byl zatčen Státní bezpečností a 29. září byl spolu s jinými vikáři plzeňského kraje převezen do věznice na Pankráci v Praze. O měsíc později byl propuštěn a navrátil se do Manětína. Sám v pamětní knize manětínského děkanství poznamenává, že „za celou dobu svého působení v Manětíně nebyl nikdy tak dlouho vzdálen od osady jako těchto těžkých 50 dní."

Komunistická politická moc si byla vědoma Wonkova odmítavého postoje k režimu. Nezlomila jej ani 50denní vyšetřovací vazba. V kádrovém posudku z 20. listopadu 1949, který je uložen v okresním archivu, je uvedeno: „Ani po této škole není naděje, že by se mohl státi pokrokovým knězem."

O pět let později okresní církevní tajemník píše: „Navenek udělá vše, co si přejeme, ale je to zřejmý skrytý nepřítel. Je silně nábožensky založen a církevní obřady koná horlivě. Má velký vliv na věřící v Manětíně. Je skrytý jezuita, v beránčím rouše." Také mu bylo nejednou církevním tajemníkem Václavem Hůgrem vytýkáno, že „velmi dobře dovede působit na děti a dovede je získávat rozdáváním dárků a svatých obrázků v kostele".

František Wonka byl v roce 1958 jedním z iniciátorů založení Kruhu přátel Manětínska. Stal se jeho prvním předsedou. Spoluzakládal i místní vlastivědné muzeum, rád zde pomáhal při instalaci. Se zájmem sledoval i archeologický výzkum, prováděný od r. 1965 v nedalekém Hrádku.

Dne 29. dubna 1967 v nedožitých 67 letech náhle umírá na krvácení do mozku v nemocnici v Kralovicích. Pohřeb se konal 3. května 1967 na hřbitově u sv. Barbory. Se zemřelým se přišlo rozloučit snad 1600 osob, z toho 42 kněží, vedených pražským biskupem Františkem Tomáškem.

P. František Wonka, byl neobyčejná osobnost, respektovaná takřka všemi kromě představitelů totalitních mocí. Není náhodou, že je mezi Manětínskými vzpomínám dodnes a jeho hrob na hřbitově u kostela sv. Barbory patří k nejnavštěvovanějším.

Dne 29. dubna 2017, v den 50. výročí úmrtí P. Františka Wonky, se bude v Manětíně na hřbitově u kostela sv. Barbory konat vzpomínková slavnost. Setkání začne v 10 hodin u hrobu, kde je P. Wonka pohřben, a poté bude v kostele sv. Barbory slavena mše svatá. Na závěr bude představena jedna z Wonkových historických prací o Manětíně Poutník svatojánský. Pozvání na tuto slavnost přijal emeritní plzeňský biskup František Radkovský. Srdečně zveme!

Martina Matušková

Úbočí

Kynžvart

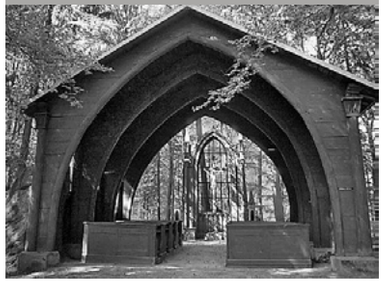

Cheb

2. část

KOSTELY A KAPLE SV. KŘÍŽE
VE VIKARIÁTU CHEB

Církevní stavby v diecézi

Kaple Nalezení sv. Kříže v **Úbočí** nedaleko Žandova má zajímavou historii. Původně stála jižně od obce, první zpráva o ní je z poloviny 15. století. Nezachovala se, zmizela zřejmě v souvislosti s josefínskými reformami někdy na začátku 19. století. Obyvatelé Úbočí (tehdy Amonsgrünu) postavili v horní části obce novou kapli jako náhradu za ni. Jednoduchá stavba s polygonálním závěrem a sanktusovou věžičkou s cibulovou střechou je uvnitř zaklenuta. Na hlavním oltáři je obraz Nalezení sv. Kříže, který namaloval Severin Stadler z Chebu v roce 1839, jak praví nápis na zadní straně rámu obrazu. Devastovanou kapli opravila skupina místních dobrovolníků a nově byla vysvěcena v září 1996 Mons. Václavem Škachem.

Jen o pár kilometrů dál je na Májovém vrchu u zámku **Kynžvart** neobvyklá kaple Povýšení sv. Kříže, zvaná Lesní kaple. Byla postavena místo barokní kapličky z roku 1692. Jejím investorem byl v roce 1835 kancléř Klement Metternich, architektem pak významný Petr Nobile. Novogotická kaple je otevřená, tvoří ji dřevěná konstrukce se střechou kryjící lavice pro účastníky bohoslužby. Portálový oltář s křížem stojí mimo kapli a na dvou kamenných pylonech, doprovázejících kříž, jsou citáty z Bible a datace 1692. Kaple byla obnovena v letech 1991 až 1992 z prostředků rodáků.

V roce 1864 přišla do **Chebu** kongregace Milosrdných sester sv. Kříže. V letech 1869 až 1914 vybudovala v blízkosti středu města velký klášterní areál, využívaný především jako školní budovy, internát, učitelský ústav a dílny. V letech 1930 – 1932 byl dále od středu města směrem k hranicím vybudován nový, velkoryse pojatý klášter. Žilo zde téměř 300 sester a další stovky klientů tohoto zdravotně sociálního zařízení. Architektonicky reprezentativní bodovou komplexu se stal trojlodní klášterní kostel v románském stylu, podle plánů architekta Antona Schneidera a stavebního rady Karla Paschera. Interiér byl pojat formou raně křesťanských bazilik s plochým kazetovým stropem a patrovými arkádami v bočních lodích. Kostel byl vyzdoben pracemi chebských umělců. Alexander Bröms a Franz Dietl provedli malby kostela v byzantském stylu, oltář s monumentálním křížem zhotovil sochař Johann Mayer a další mramorové oltáře Andreas Lugert.

Život nejmladšího kostela ve vikariátu byl krátký a trudný. Po válce plnil klášter funkci internačního tábora pro Němce určené k odsunu, 5. 10. 1950 byly sestry z Chebu vyhnány. Posléze se stal kasárnami pro pohraničníky, kteří zde hlídali až do roku 1990, kostel byl přeměněn v tělocvičnu. Do katastrofálního stavu však areál přivedla až Česká policie v Chebu. Od té doby byl eldorádem zlodějů a bezdomovců. V době, kdy se zvedl o klášter zájem, starosta města, ruku v ruce s ruským majitelem, přes probíhající řízení o památkové ochraně, nechali klášter zbořit ve prospěch developerského záměru efektivnějšího využití území. Osobně jsem se neúspěšně angažoval ve prospěch kláštera, ale tyto řádky berte jako nekrolog velkolepé stavby, která se neubránila zprvu lhostejnosti, poté dravosti a bezohlednosti. Stalo se v roce 2016 a k této současné hanebnosti nemám slov!

Jan Soukup

Méně známé svaté

Vyobrazení zleva:
Svatá Anna Schäffer
Svatá Elisabeth Hesselblad

Svatá Anna Schäffer

V roce 1995 vydal papež Jan Pavel II. dekret o jejích hrdinských cntostech. O čtyři roky později ji 7. 3. 1999 v Římě prohlásil za blahoslavenou a 21. 10. 2012 papež Benedikt XVI. Annu Schäffer svatořečil.

Pocházela z bavorského Mindelstettenu v Německu, kde se 18. 2. 1882 narodila v rodině chudého truhláře jako třetí ze šesti dětí. Anna byla zdravá dívka, ve škole patřila mezi nejlepší žákyně a přitom byla tichá a velice skromná. Když jí bylo třináct let, odešla do služby do Regensburgu, již v té době toužila být misionářkou a k tomu potřebovala věno. Jenomže o rok později jí zemřel otec a rodina se dostala do finanční nouze, musela svými vydělanými penězi přispívat doma. Až v šestnácti letech přistoupila k prvnímu svatému přijímání a tehdy měla také první mystický zážitek, v němž jí Ježíš oslovil a sdělil jí, že projde dlouhým utrpěním. Ještě téhož roku, po zasvěcení se Panně Marii, se od ní dozvěděla, že začne trpět dříve, než dosáhne dvaceti let. Anna dál pokračovala ve službě, než se předpověď 14. února 1901 naplnila. Ten den prala prádlo. Když se povysunula ze zdi roura od kotle, snažila se ji opravit a při tom sklouzla do vařící mýdlové vody. Byla rychle dopravena do nemocnice, ale v té době si lékaři s takovými popáleninami neuměli poradit, a tak jí odstraňovali části kůže kvůli vzniklému zánětu. K tomu se ještě přidaly problémy se žaludečním vředem a všichni byli připraveni, že brzy zemře. Místo toho byla po třech měsících propuštěna. Proděla dalších 30 operací a nakonec zůstala doma na lůžku s neustávajícími bolestmi.

Anna přijala skutečnost, že Bůh má s ní svůj plán a přijala jej s rostoucí radostí jako Boží vůli, i když se proti ní původně bouřila. „Myslím, že moje lůžko je Boží vůlí! A všechnu bolest, kterou mi bude dovoleno na něm trpět, přijímám s ochotou a radostí. Mám naději, že Boží vůle a má ubohost vytvoří jednotu." Naučila se za utrpení děkovat a v něm chválit Boha. „Viset neustále na kříži s Ježíšem, mým dobrým Spasitelem, to je štěstí! Milovat, trpět a zemřít, kdy a jak chce Bůh, je mojí touhou! Ó Ježíši, zemřít a Tebe uvidět, jaké to štěstí, které mne očekává! To je mou nadějí!"

Vedla obsáhlou korespondenci a to hlavně s lidmi, které nemoc nebo úraz upoutaly na lůžko. Kromě pera byla jejím dalším pracovním nástrojem jehla, kterou vyšívala, aby si tak vydělala na nezbytné životní potřeby. Právě pero a jehlu, spolu s utrpěním nazývala svými „klíči do nebe". V roce 1923 se její zdravotní stav začal výrazně zhoršovat. Postihla ji mozková příhoda a 5. 10. 1925 ve věku 43 let zemřela.

Svatá Elisabeth Hesselblad

„Drahý Otče, jenž jsi na nebesích, ukaž mi kde je tvůj jediný ovčinec, v němž nás chceš mít všechny sjednocené," přála si často v době dospívání svatá Marie Elizabeth Hesselblad, která byla původně luteránkou. Nakonec jí Bůh ukázal cestu a ona ve svých 32 letech přijala křest v katolické církvi.

Pocházela ze Švédska, kde se 4. 6. 1870 ve Fäglaviku narodila jako pátá z třinácti dětí Augusta Hesselblada a Caisy Petersdotter Dag v luteránské rodině. Bylo jí osmnáct let, když se vydala za prací do USA, kde studovala za zdravotní sestru a pak řadu let pracovala v Roosevelt Hospital v New Yorku. Zde se denně setkávala s utrpením. A zde v roce 1902 potkala jezuitského kněze Giovanniho Hagena, který ji seznámil s naukou katolické církve. Téhož roku přijala křest. V roce 1906 odjela do Říma, kde se zvláštním svolením papeže Pia X. přijala řeholní habit a nastoupila do domu svaté Brigity Švédské.

V roce 1911 založila Řád sester Nejsvětějšího Spasitele. Její život byl poznamenaný fyzickým utrpením. „Lékaři nechápou, že mám právo na utrpení. Já věřím, že Bůh ho přijme a obětuji mu všechny své těžkosti za účinné působení naši společnosti ve Švédsku." Za druhé světové války pomáhala pronásledovaným Židům a řeholní dům se díky ní stal výdejnou jídla, řada chudých v něm našla pomoc. Zemřela v Římě 24. 4. 1967 ve věku 86 let. 9. 4. 2000 byla papežem Janem Pavlem II. prohlášena za blahoslavenou a v roce 2016 ji papež František prohlásil za svatou. Za pomoc Židům jí byl v roce 2004 udělen titul Spravedlivý mezi národy.

Veronika Pechová

karmelitánské nakladatelství informuje

Stěhujeme se

Duben v karmelitánském knihkupectví se ponese v duchu stěhování prodejny do nových prostor. Poslední den, kdy bude otevřeno ve Františkánské 9, bude Zelený čtvrtek, 13. dubna do 17.00 hod. **Od 18. dubna bude zavřeno až do 1. května.**

Prosíme hlavně naše kněze, aby si zajistili nákupy hostií, vín, svící a všech potřebných devocionálií do 13. dubna. Potřebujete-li něčeho větší množství, stačí zavolat a vše vám připravíme.

Slavnostním otevření prodejny Karmelitánské knihkupectví zahájí svou novou sezónu **2. května v 10.00 hodin v Solní ulici č. 5**, šikmo naproti hlavní poště směrem k náměstí. Prodejna bude viditelně označena.

Novou sezónu zahájí knihkupectví s požehnáním biskupa Tomáše pro všechno naše konání. Těšíme se, že si k nám najdete cestu snadno a rádi, že od nás budete odcházet s taškami plnými krásných knih, svíček, marmelád, vín a dalšího zboží, které dostanete právě u nás. Navrch pak hezké pozdravení a přání všeho dobra. Těší se na vás, brzy už v novém.

Majka Lachmanová a Jana Hricová.

Pro jarní dny ještě malou ochutnávku z karmelitánských novinek:

"Františkán, bratr Bob měl kázat na rekolekci v Atlantě. Kvůli nehodě na silnici přijel pozdě na letiště. Oznámil u odbavovací přepážky, jakým letadlem musí letět. Dozvídá se, že je pozdě, letadlo má zavřené dveře a není možné je otevřít. Bratr znovu klidným hlasem říká, že je jediný kazatel a musí letět. Znovu se dovídá, že letadlo je už na startovací ploše a že by ho nezastavil ani prezident. Že jediným pánem je pilot. "Až po Bohu, slečno, po Bohu..." Bratr Bob se modlí:" Bože, jestli chceš, aby měli tihle mladí, kteří po tobě hladoví a žízní, kněze, tak se snaž. Já jsem udělal, co jsem mohl." Letoun do Atlanty jede po své dráze, zrychluje... Ve chvíli, kdy se už už odlepuje od země, prudce zabrzdí a obrátí se k únikové dráze. Hosteska zvedne telefon. Podezřívavě se podívá na františkána. Stevard přiváží starou bledou paní. "Tahle dáma dostala záchvat paniky před vzlétnutím. Museli jsme ji vysadit. Jestli chcete nastoupit, letadlo je připraveno." **Z knihy FRANTIŠKÁNI Z BRONXU**, Luc Adrian. Neuvěřitelné příběhy, skutečné příběhy bratrů z františkánské komunity jsou k dostání u nás v obchodě. Čte se to jedním dechem.

Paulínky nakladatelství

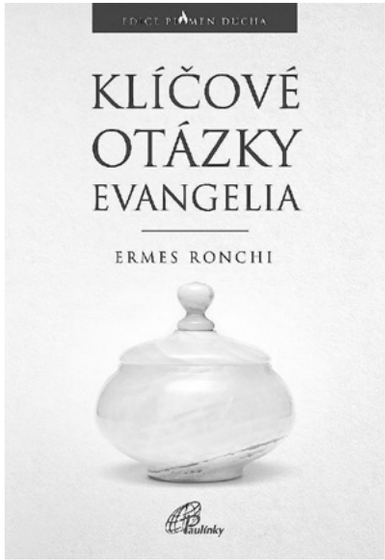

Ermes Ronchi
Klíčové otázky evangelia

Meditace pronesené při duchovních cvičeních pro papeže Františka a římskou kurii v roce 2016. Papež na závěr exercicií poděkoval za to, že „Ježíšova slova, o nichž jsme rozjímali, nám ukázala cestu, která vede k přilnutí k Bohu, abychom mu pomáhali vtělovat se do tohoto světa, do našich ulic a náměstí."
Váz., 184 str., 249 Kč

POZOR - SOUTĚŽ!
Knihu Klíčové otázky evangelia, jejímž autorem je Erms Ronchi a která vychází v nakladatelství Paulínky, získá ten či ta z našich čtenářů a čtenářek, kdo správně zodpoví následující soutěžní otázku a bude vylosován.

Soutěžní otázka zní:

Na jaké adrese bude od května sídlit v Plzni Karmelitánské knihkupectví?

Pozorné přečtení tohoto čísla Zpravodaje vám napoví. Své odpovědi zasílejte do 15. dubna buď e-mailem na adresu: *zpravodaj@bip.cz, nebo poštou na adresu: Redakce Zpravodaje, Biskupství plzeňské, nám. Republiky 35, 30114 Plzeň. Nezapomeňte uvádět Vaši zpáteční adresu.*

Z těch, kdo na otázku z minulého čísla, jaký byl letošní výnos Tříkrálové sbírky v plzeňské diecézi, správně odpověděli, že rekordní 4 406 539 Kč, byla vylosována Marie Šubrtová ze Šťáhlav a získává knihu Jaroslava Vokouna LUTHER. Gratulujeme!

Jako Otec poslal mne, tak i já posílám vás . . . (Jan 20,18)

Papežská misijní díla

Dopis ze Sýrie

Obdrželi jsme od Vás dar na náš projekt „křesťanská formace a misionářská výchova". Ten představuje jen nástin našich misionářských aktivit. Naše společnost „Damašský plamen" zajišťuje a financuje katechezi pro děti nemajetných zemědělců a dětí z chudých předměstí Damašku. Před občanskou válkou v Sýrii jsme zajišťovali katechezi ve 12 obcích v Hauranu, v 17 obcích v Djebel El Arabe, ve 4 obcích v Kalamounu, ve 4 obcích v Údolí křesťanů a ve 27 centech na předměstích Damašku. Nyní je, kvůli válce, 20 z těchto center zavřených. Ale ostatní pokračují ve své misionářské činnosti navzdory nebezpečí. Stojí za povšimnutí, že spousta rodin utekla z válečných území a uchýlila se do předměstských částí Damašku, kde jsou naše centra přeplněná.

Naše práce je jenom jedním z článků v řetězu. Je prováděna skupinami katechetů, kteří se snaží pokrýt všechny možné ohledy křesťanské formace školních dětí, které ve školách mají jen minimální nebo vůbec žádnou křesťanskou výchovu. V tomto směru zajišťujeme křesťanskou formaci pro 8 300 dětí a mladých lidí do 14 let, z nichž 1000 bude mít první svaté přijímání.

Přispíváme na dopravu misionářů i dětí a na katechetickou a biblickou literaturu. Při příležitosti prvního svatého přijímání zajišťujeme těmto dětem společnou snídani a malý dáreček.

Nesmíme zapomenout, že vzhledem k probíhající občanské válce a s ní související ekonomické krizi, se enormně zvýšily veškeré životní náklady, tedy i naše výdaje vzrostly mnohonásobně, ale příjmy se v důsledku toho drasticky propadly. Díky klesající kupní síle si již lidé nejsou schopni naše knihy koupit.

Mimoto nabízíme ještě humanitární pomoc dětem syrských uprchlíků na zajištění základních potřeb (mléko, rýže, cukr, léky a oblečení). V budoucnu bychom rádi tuto pomoc ještě rozšířili, protože je velmi mnoho takto potřebných.

Na závěr této zprávy Vám jménem „Damašského plamene" a jménem všech dětí, které přijímají v rámci našeho projektu pomoc, srdečně děkujeme za Váš zájem, který věnujete našemu „Plameni".

Prezident
Plamene Maire nour Chaccour

Studentská duchovní správa Plzeň

pravidelné akce v dubnu:

Neděle: ve 20:00 hodin mše sv. s účastí studentů v kostele Nanebevzetí Panny Marie ve Františkánské ulici

Úterý: ve 20:00 hodin studentský volejbal v tělocvičně Církevního gymnázia, Mikulášské náměstí

Středa: v 18:00 hodin příprava ke svátostem v učebně na faře (vchod vedle kostela), kterou vedou studentští kněží P. Vojtěch Soudský OP a P. Pavel Petrašovský, poté v 18:15 - 18:45 hodin adorace s možností duchovního rozhovoru nebo zpovědi (v kostele ve Františkánské).

V 19:00 hodin hlavní studentská mše sv. v kostele Nanebevzetí P. Marie ve Františkánské ul. v Plzni, po ní od cca 20:15 hodin program na faře (biblická témata, přednášky, kultura, filmy, volný program...), ve 21:30 hodin společná modlitba nešpor

Sobota: ve 20.00 hodin anglická mše sv. v kostele Nanebevzetí P. Marie ve Františkánské ul. v Plzni

HORÁcké středy

od 20,15 ve farním sále Františkánská 11

5. dubna: Kafíčko s otcem Vojtěchem u dominikánů
12. dubna: Ježíšův příběh - Rockové pašije MUDr. Martina Pachnera
19. dubna: Agapé (víno, jídlo, zpěv)
26. dubna: PilsOut – Napínavá večerní hra Plzní

Více na hora.signaly.cz
a na facebooku Hory.

HORA

Získejte TŘI ČÍSLA Katolického týdeníku ZDARMA!

Vyplňte přiloženou objednávku a na adresu, kterou v něm uvedete, začneme zdarma zasílat Katolický týdeník. Pokud se Vám bude líbit, můžete si ho následně předplatit. Zkusíte to s námi?

JAK POSTUPOVAT:

1) Vyplňte objednávku.
2) Zašlete nám ji poštou na adresu redakce: Katolický týdeník, Londýnská 44, 120 00, Praha 2, případně ji naskenujte a odešlete e-mailem na adresu podhorska@katyd.cz.
3) Pokud Katolický týdeník objednáváte pro sebe, v prvním doručeném čísle naleznete poštovní poukázku na 735 Kč k úhradě. Rozhodnete-li se ji během tří týdnů zaplatit, týdeník si tím předplatíte a budeme Vám jej zasílat i nadále. Cena předplatného je snížena o cenu tří výtisků, které jste získali od nás zdarma.
4) Pokud jste tři čísla Katolického týdeníku zdarma objednali jiné osobě, poštovní poukázka bude doručena Vám a noviny odběrateli. Bude jen na Vás, zda zlevněnou poukázku uhradíte a aktivujete tím odběrateli předplatné.

Přejeme Vám hezké chvíle při čtení Katolického týdeníku!

Objednávka 3 KT zdarma

OBJEDNAVATEL:

Jméno a příjmení:	Rok narození:	Telefon:
Adresa a PSČ:		

ODBĚRATEL: (vyplňte pouze v případě, že údaje nejsou shodné s objednavatelem)

Jméno a příjmení:	Rok narození:	Telefon:
Adresa a PSČ:		
Datum:	Podpis:	

Centrum pro rodinu

Národní pochod pro život
se koná **22. dubna** v Praze. Program začíná mší sv. v katedrále na Pražském hradě od 10 hod., konec v 16.00, více informací a přihlášky na *www.pochodprozivot.cz*

Příprava na život v manželství
Cyklus sedmi na sebe navazujících úterních setkání od 19. dubna od 18 hod. v sále farnosti, Františkánská 11 v Plzni. Témata v dubnu:
19. 4. Jak chápe katolická církev manželství
26. 4. Manželství z pohledu bible

Víkend pro ženy 19.-21. května v Těnovicích
Tématem Být matkou, jsouc dcerou" Vás budou provázet psychoterapeutka Manka Kutilová a jáhen Jindřich Fencl. Čeká Vás společně strávený čas, promluvy, prostor na modlitbu i sdílení, čas na sebe, pobyt v krásné přírodě, rituál, nedělní bohoslužba … Cena 500 Kč.

Exercicie pro manželské páry
Pernink **20.-25. srpna** (začátek v neděli večeří, konec v pátek obědem), vede P. Josef Žák a Jindřich Fencl, cena za pár 3 200 Kč. Přihlášky: *slajsova@bip.cz*

Křesťanská psychoterapeutická poradna
při biskupství nabízí poradenství v oblasti rozvoje osobnosti, těžkých životních situací, mezilidských vztahů, manželské poradenství a párovou terapii (více na www.poradnaukaplicky.cz). Poradnu vede psychoterapeutka Marie Kutilová pro objednané každé sudé pondělí v budově biskupství, nám. Republiky 35, Plzeň. Objednávky: *mankak@tiscali.cz, 606 710 631*.

Poradna Přirozeného plánování rodičovství
Vyškolené instruktorky Vám nabízejí bezplatné konzultace ohledně symptotermální metody přirozeného plánování rodičovství, plánování početí. Domluva na tel. *774 213 186 (Věrka)*

Jindřich Fencl,
rodiny@bip.cz, tel 731 619 704
nebo 776 200 028 (Hanka).

PLZEŇ DCM Diecézní centrum mládeže
Františkánská 11
301 00 Plzeň
377 381 757

Psychologická poradna pro mládež

Od nového roku začíná na DCM fungovat psychologická poradna pro mládež. Psycholog Mgr. Anežka Fialková vám může pomoci v otázkách sebepoznání, psychospirituální krize, problémů v rodině, orientace v životě, zvládání těžkých situací, potíží se vztahy. V případě zájmu je možné se objednat prostřednictvím emailu: *dcmporadna@gmail.com*

Od srdce k srdci (návštěvy potřebných)

Chceš pomáhat? Nevíš, jak na to? Jsme otevřené společenství mladých, kteří touží být blízko všem potřebným (nemocným, starým, opuštěným, trpícím, lidem v nouzi), ať už konkrétní pomocí, návštěvou nebo modlitbou či obětí. Věnujeme svůj čas někomu druhému, kdo to potřebuje. Scházíme se dvakrát do měsíce v Plzni ke společné modlitbě, k povzbuzení ve službě a dělení se o vše, co jsme v uplynulém čase prožili. Budeme rádi, když se přidáš.
Aktuální informace ráda sdělím na tel.: 734 241 053

Lucka

Týden modliteb za mládež (2. - 9. 4.)

V týdnu před Květnou nedělí přijměte pozvání k účasti na modlitbách za mládež. Texty na každý den si může stáhnout z této adresy: http://dcm.krestan.org/?p=2230 Zapojit se samozřejmě mohou všechny generace!

Světový den mládeže v Plzeňské diecézi – Setkání mládeže s biskupem před Květnou nedělí (7. - 8. 4.)

„Veliké věci mi učinil ten, který je mocný" (Lk 1,49)
Přípravy dalšího setkání s biskupem (Světový den mládeže v plzeňské diecézi) jsou v plném proudu. Program bude opět bohatý a pestrý. V pátek se již tradičně uskuteční Křížová cesta centrem Plzně (začátek v 18.00 v katedrále sv. Bartoloměje). Pokud máte zájem o nocleh z pátku na sobotu (ve spacáku).
V sobotu bude program pokračovat od 9.00 – opět v aule gymnázia na Mikulášském náměstí 23 v Plzni (jen pět minut od nádraží). Na programu bude společná modlitba, dále duchovní slovo – hlavním hostem bude tentokrát otec Marián Kuffa, krátké filmy a tematické workshopy, hudební skupiny Quo vadis, Krpál a Chválová kapela z Plzně... Také se můžete těšit na příležitost k setkání s věřícími vrstevníky z celé diecéze, krásnou liturgii s průvodem s ratolestmi spolu se slovem otce biskupa. Na závěr mše svaté otec biskup každému osobně požehná a předá dárek – památku ze setkání.
Stejně jako v minulých letech uvítáme vaši podporu při organizaci celého setkání – pokud nám můžete pomoci (třeba při liturgii, zařizování prostor, předávání informací nebo zajišťování stravování), budeme moc rádi – ozvěte se! Také prosíme o modlitbu za toto setkání i jeho přípravu.

Večer chval s DCM (18. 4. v 19.30)

Na večerech chval nám jde o to, abychom skrze písně, modlitby a slova opětovali lásku našemu Bohu, Otci, Synu i Duchu Svatému, učili se přebývat v jeho blízkosti a stávali se mu podobnými. Další se uskuteční tradičně třetí úterý v měsíci – tedy 18. dubna v 19.30 v kostele Nanebevzetí Panny Marie v Plzni. Pozvání platí pro všechny – chvalme Pána!

XI. celodiecézní fotbalový turnaj na malém hřišti - BiskupCUP - o pohár biskupa Radkovského (24. 6.)

Všichni hráči i fanoušci se opět mohou těšit na velký fotbalový turnaj. Stejně jako v minulých letech se bude hrát na hřišti a v tělocvičně ZŠ v Komenského ulici v Domažlicích – tentokrát o slavnosti sv. Jana od 10.00.
Zájemci o hru, nechť se přihlásí do 16. června. Maximální počet družstev: 16, počet hráčů v teamu: 4+1, Přihlášky: *Petr Jankovec, Jiráskova 596, 344 01 Domažlice, tel.: 602 472 334, PetrJankovec@seznam.cz*

ÚleT (16. - 22. 7.)

Prázdninové setkání pro -náctileté (14-18 let) opět proběhne 16. – 22. července v Nečtinech. Čeká Tě společně strávený čas se spoustou her a legrace, trocha napětí, krátký výlet, letní kino, koupání, dílny, povídání, volejbal, gangy, koncert a úžasná parta podobně potrefených… Těší se na Tebe: Anička, Petr, Jindřich a další.
Cena 1200 Kč, přihlášky a informace: fencl@bip.cz, 731 619 704.

ENTERcamp 2017

Nejen ti, kdo nakonec nepojedou na JUMP, jsou o prázdninách zváni na ktišskou faru na akci zvanou ENTERcamp. Mladým ve věku 13-15 let (23. - 29. 7.) a 16-23 let (31. 7. - 6. 8.) se nabízí jedinečná možnost občerstvit a obnovit svou víru, posílit svůj duchovní život, upevnit svou odhodlanost jít dál za Kristem nebo pokročit v hledání osobního povolání. Toto setkání chce být „vstupem" do nové fáze života, popostrčit k dalším krůčkům. Nebude chybět ani prostor pro to pořádně si zablbnout a vybláznit se, něco zajímavého se naučit, vyzkoušet, či vlastnoručně vytvořit. Více informací naleznete na *www.entercamp.cz*. Na této adrese je také možné se zaregistrovat.

Celostátní setkání mládeže v Olomouci (15. – 20. 8. 2017)

Je nejvyšší čas se přihlásit na Celostátní setkání mládeže, které se uskuteční od 15. do 20. srpna 2017 v Olomouci. Poslední akce tohoto charakteru se konala v roce 2012 ve Žďáru nad Sázavou. Zváni jsou mladí od 14 let. Program bude obsahovat nabídku i pro vysokoškoláky a již pracující. Hlavním tématem budou biblická slova: Nebojte se!
Organizátoři shánějí také dobrovolníky, kteří by se chtěli aktivně podílet na přípravě (pomoci se zajištěním organizace, zdravotní péče, ubytování, stravování, režie, liturgie, techniky,

Diecézní Centrum Mládeže

DCM

propagace…). Akci pořádá Sekce pro mládež při České biskupské konferenci (stejný tým, který připravoval program v Českém národním centru v Krakově), tak se máte věru na co těšit! Přihlášky a více informací na adrese: *https://olomouc2017.signaly.cz/*

CO SE DÁLE CHYSTÁ…

Víkend pro nezadané katolíky
v Perninku (28. 4. – 1. 5.) – přihlášky: spolecne70@volny.cz
Týden modliteb za povolání
(1. – 7. 5.) – více informací: www.hledampovolani.cz
Diecézní setkání ministrantů
v Teplé (19. – 20. 5.)
Exercicie pro mládež *(1. – 8. 7.)*
Tábor ministrantů
v Horní Blatné (19. – 26. 8.)
Workship 2017 *(20. – 26. 8.)*
Rekolekce pro mládež *(1. – 3. 9.)*
Diecézní pouť do Teplé
s programem pro mládež (15. – 16. 9.)

Z DCM zdraví Petr a Pavel

Ohlédnutí za setkáním v Ostrově

Dne 18. 2. 2017 se uskutečnilo Setkání mládeže Karlovarského kraje na faře v Ostrově. Sešlo se asi 15 mladých lidí, kteří přijeli z širokého okolí. Přidali se i kněží, kteří nás na toto setkání doprovodili.

„ARE YOU READY TO SAY YES?“ – Tato otázka se stala mottem setkání. Měla nám připomenout, zda jsme připraveni říci ano! Na co říci ano? :-) Na papání? Na zábavu? Konkrétně na této otázce byla připravena velmi zajímavá přednáška s hudební ukázkou o Jobovi, kterou připravil P. Petr Mecl. Mě osobně se nejvíce na tomto setkání líbila právě zmiňovaná přednáška. Ale co se líbilo ostatním? …. Určitě zábava a to „foukání barev na trička“. Myslím si, že to bylo super! Každý měl svoje nápady a svou kreativitu, kterou mohl předvést. Super bylo také zázemí, které nám umožnil tamní farář P. Marek Hric, který se ujal uvaření oběda pro všechny zúčastněné. Měli jsme guláš, který byl vynikající! Posledním bodem tohoto setkání byla mše svatá, při které jsme děkovali Pánu Bohu za celý velmi krásně prožitý den, a v síle modlitby jsme se po skončení mše z nadšením a povzbuzením vrátili do svých příbytků. *Lukáš*

karmelitánské knihkupectví

Karmelitánské knihkupectví v Plzni má ve své nabídce produktů také liturgické nádobí, které se používá při bohoslužbách. Kalich a další nádobí může být i vhodným dárkem od farnosti pro kněze. V nových menších prostorách knihkupectví bude možné toto nádobí už jen objednávat.

ZPRAVODAJ plzeňské diecéze
14
Pátek DUBEN 2017

Z diáře biskupa Tomáše

6.4. 10:00 **Plzeň, Plzeňský Prazdroj,** vypravení piva do Vatikánu
7.4. 18:00 **Plzeň, katedrála a centrum města,** křížová cesta s mládeží
8.4. 9:00-16:00 **Plzeň, Mikulášské nám.,** gymnázium, setkání mládeže s biskupem
9.4. 10:30 **Plzeň, katedrála,** mše sv. z Květné neděle
10.4. 19:00 **Plzeň, Domeček bratří františkánů,** setkání s katechumeny
13.4. 9:30 **Plzeň, katedrála,** mše se svěcením olejů
13.4. 12:00 **Plzeň, U Branky,** veřejné čtení Bible
13.4. 18:00 **Plzeň, katedrála,** mše na památku poslední večeře
14.4. 8:00 **Plzeň, katedrála,** ranní chvály
14.4. 16:30 **Plzeň, katedrála,** obřady Velkého Pátku
15.4. 8:00 **Plzeň, katedrála,** ranní chvály
15.4. 21:00 **Plzeň, katedrála,** Velikonoční vigilie
16.4. 10:30 **Plzeň, katedrála,** mše sv. s apoštolským požehnáním
16.4. 16:30 **Plzeň, katedrála,** pontifikální nešpory
18.4. 17:00 **Plzeň, Západočeské muzeum,** přednáška v rámci Letnic umělců
18.4. 20:00 **Tuchoměřice, klubová kavárna,** přednáška na téma Dobro a zlo
22.4. **Praha,** Národní pochod pro život a rodinu
22.4. 16:00 **Luková, kostel sv. Jiří,** poutní mše sv.
22.4. 18:30 **Loket, fara,** setkání s biřmovanci farností Loket a Chodov
23.4. 10:00 **Chodov,** kostel sv. Vavřince, mše s biřmováním
24.4. -26.4. **Erlebachova bouda,** Plenární zasedání ČBK
29.4. 15:00 **Lučina,** česko-německá mše sv.
30.4. 10:00 **Švihov,** kostel sv. Václava, mše s biřmováním
30.4. 14:00 **Koloveč, kostel Zvěstování Páně,** mše s instalací reliéfu na obětní stůl

ZPRAVOD
plzeňské di
4/2017

ZPRAVODAJ PLZEŇSKÉ DIECÉZE vydává 1x měsíčně Biskupství plzeňské, nám. Republiky 35, 301 14 Plzeň. Odpovědná redaktorka: AlenaOuředníková, e-mailová adresa redakce: zpravodaj@bip.cz,tel.: 377223112, internet www.bip.cz. Evidenční číslo MK ČR E22167. Redakce si vyhrazuje právo upravovat zaslané příspěvky. Tiskne MK TISK Plzeň. Uzávěrka tohoto čísla: 16.3. 2017, uzávěrka příštího čísla: 14.4.2017.

aggeo
Italské speciality
Rooseveltova 13, Plzeň
GPS: 49.7490758N, 13.3788311E
Provozní doba: pondělí – pátek:
9:30 – 13:00 a 13:30 – 18:00
tel.: +420 608 768 054
e-mail: info@aggeo.cz
www.aggeo.cz